

AGENDA COMUNAL

COMUNIDAD CAMPESINA DE CCAPACCHAPI



I Presentación

Las autoridades municipales del distrito de Pitumarca (actual alcalde y consejo de regidores) han tenido desde el comienzo la voluntad política de responder al principio democrático de compartir y descentralizar las decisiones públicas, considerando que la participación y la concertación son condiciones básicas para una buena gestión, transparente y exitosa.

Es en este sentido que las autoridades municipales de Pitumarca, en colaboración con el Programa BioAndes - Perú, han convocado a las 11 comunidades del distrito para elaborar las Agendas Comunales como parte del proceso de elaboración del Plan Concertado 2010.

El Plan de Acción debe ser considerado como un instrumento de gestión, pudiendo ser mejorado permanentemente, siempre y cuando exista el acuerdo de la población y los cambios que se dan en el país lo ameriten. También debe quedar expreso el compromiso que asume la municipalidad, de que el Plan será reconocido por las nuevas gestiones municipales, instituciones públicas y privadas, las organizaciones gremiales y las organizaciones sociales de base, sobre todo durante los procesos de priorización de proyectos como el Presupuesto Participativo.

La Agenda Comunal o planificación comunal del desarrollo es el instrumento básico para el diseño del Plan. El contenido de la Agenda Comunal esboza una descripción

y análisis de la situación y realidad de la comunidad y del distrito; luego, un enfoque de la “visión de desarrollo” para el año 2012, con sus respectivos objetivos y los resultados que se pretenden alcanzar, planteando asimismo las estrategias correspondientes. El contenido en conjunto orientará las acciones y programas que se ejecutarán en el periodo establecido, con financiamiento del sector público y contribución de la cooperación internacional.

La metodología utilizada para las agendas comunales es sencilla y participativa. Cada sesión de trabajo en las comunidades ha tomado en promedio horas de trabajo. La elaboración de las agendas comunales se realizó en una primera versión en el año 2008 en 6 comunidades (anexos y comunidades), siendo una demanda pendiente de las demás comunidades del distrito, que para el proceso de, Presupuesto Participativo 2011 hemos querido cumplir.

Finalmente, quisiéramos decir que la elaboración de las agendas comunales resulta en lineamientos de actividades para ser gestionadas directamente por la Municipalidad de Pitumarca. En otros casos, han sido tomadas como ideas centrales en el Presupuesto Participativo, dependiendo básicamente del monto de inversión. Ahora el cumplimiento de la Agenda Comunal y del Plan de Acción es tarea de todos, y el reto para los próximos años es hacer que la comunidad sea una unidad modelo de desarrollo rural en toda la región.

Programa BioAndes - Perú

II Diagnóstico integral de la comunidad

2.1 Información general

2.1.1 Ubicación política y geográfica



El Distrito de Pitumarca, se encuentra ubicado en la sierra oriental del Perú, al noroeste de la provincia de Canchis, entre las Coordenadas UTM Norte 8 401 000 Este 242 100 con una extensión superficial de 1,117.54 Km².

Su ubicación geográfica es:

Región	Cusco
Departamento	Cusco
Provincia	Canchis
Distrito	Pitumarca
Comunidad	Ccapachapi

2.1.2 Descripción de la comunidad

La comunidad campesina de Ccapachapi, ubicada al este del Distrito de Pitumarca y al noreste de la Provincia de Canchis (Región Cusco), tiene una extensión superficial de 1.089.00 Has., las cuales tienen Título de Propiedad Comunal e Inscripción en los Registros Públicos de Cusco, adquiridos mediante la reforma agraria y la adjudicación y reivindicación de los terrenos.

a) Clima:

Es frío y seco, alcanzando temperaturas que varían entre los 6°C y los 17°C durante el día, descendiendo por debajo de los 0°C por las noches, especialmente en épocas de invierno. La precipitación pluvial total anual es de 667m.m., aunque los regímenes de precipitación son variables, incrementándose considerablemente entre los meses de diciembre y marzo (época de lluvias) y decreciendo entre los meses de mayo y octubre (época de estiaje): La altitud promedio es de 3.750 msnm.

b) Ubicación:

El espacio jurisdiccional de la comunidad comprende dos sectores bien definidos y un anexo:

- Sector Huatabamba
- Sector Ccapachapi

c) Límites:

- Por el Norte con la comunidad Pitumarca, anexo Huasapampa.
- Por el Sur con la comunidad de Chari, Distrito Checacupe.
- Por el Este con la comunidad de Pallcoyo Moccu, Distrito Checacupe.
- Por el Oeste con la Comunidad de Pitumarca.

La actividad principal de los comuneros es la actividad ganadera en un 90%, el 10% restante se dedica a otras actividades, como el comercio y los servicios.

d) Historia de la comunidad:

Antiguamente, los terrenos de la comunidad eran de los hacendados, los comuneros trabajaban como peones en las parcelas y desde ahí se formó la comunidad madre. En aquel entonces pertenecían a la comunidad que hoy se llama Ilave, en Pitumarca, Consachapi, como anexo, pero luego se desmembraron por problemas internos de administración. El 02 de enero de 1966, bajo la Resolución Suprema N° 006-2006-AG, expediente Adm. -0316-2004, se crea oficialmente la comunidad de Ccapachapi.

El nombre de la comunidad, hoy llamada Ccapachapi, proviene de la palabra "Cápac", que significa "rico o riqueza", pues era una comunidad con poder económico y con bastante extensión de terreno. En reconocimiento a esos atributos la denominaron y se le reconoció como comunidad campesina.

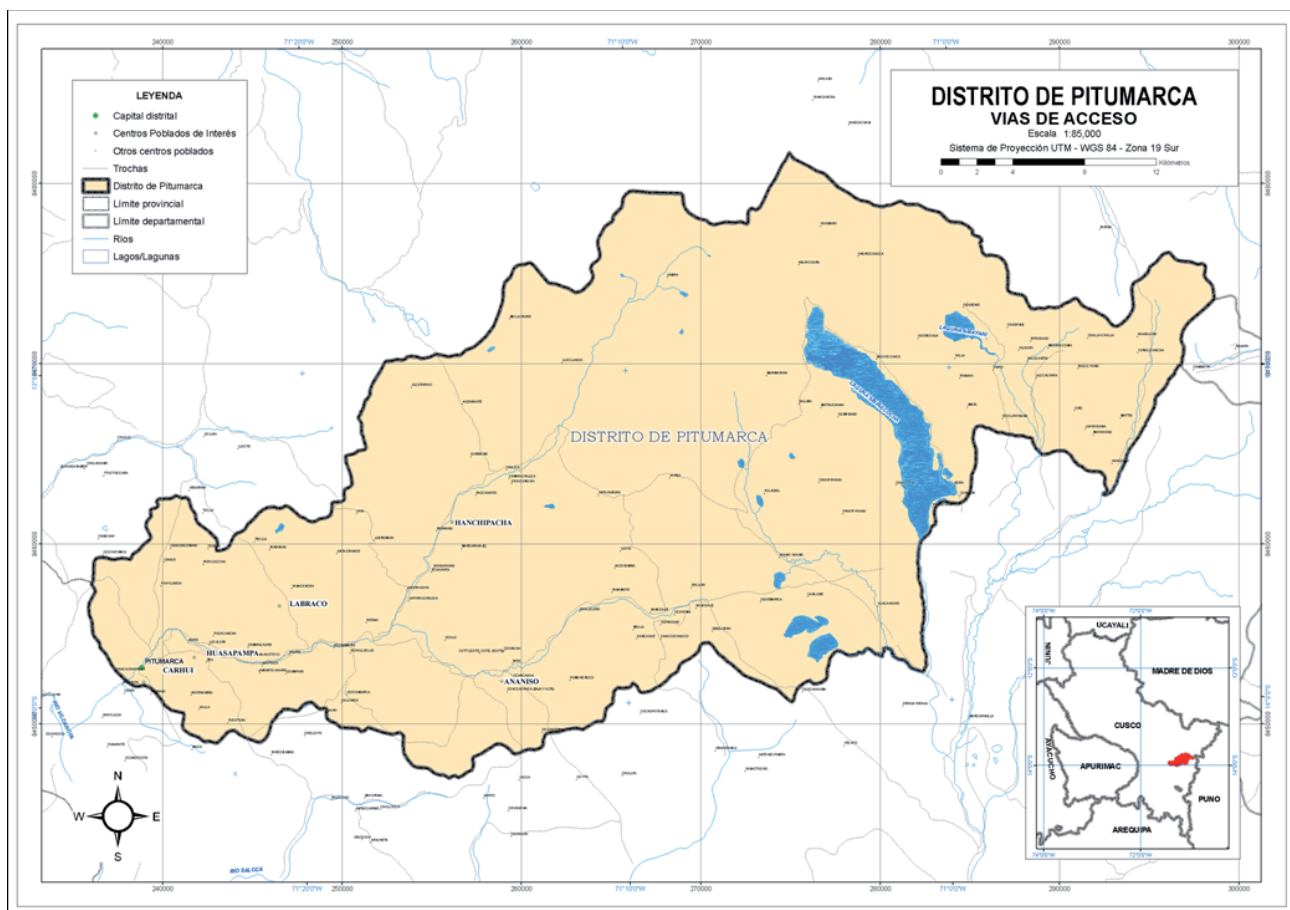

2.2 Capital natural

2.2.1 Superficie y Topografía

El suelo es la principal fuente de recursos necesarios para el desarrollo agropecuario, que es predominantemente superficial. La capa arable es de características pedregosas y pobre en materia orgánica en la parte alta, mientras que la parte baja tiene una capa arable medianamente profunda (30-40cm); En cuanto a la textura del suelo, reúne los tipos franco arenoso arcilloso y franco arenoso limoso, ambos suelos húmicos que son aptos para los cultivos de pan llevar y pastos mejorados y nativos. Cabe señalar que existe carencia de infraestructura de riego adecuada para los pastos mejorados en la mayoría de los sectores.

2.2.2 Morfología

Las formas actuales de la tierra son producto de eventos geológicos tectónicos o de deformaciones estructurales, como callamientos, plegamientos, sobreescurrecimientos y afloramientos que se produjeron en diferentes etapas geológicas de la evolución de los Andes; éstos dieron paso a la actual geomorfología de la zona alto andina en donde se ubica el ámbito de estudio.

La comunidad posee características geomorfológicas muy variadas, siendo las principales de relieve terrestre como las altiplanicies disectadas, las vertientes montañosas empinadas y las altiplanicies.

Los acontecimientos de mayor importancia para la configuración de la superficie del terreno actual del Distrito de Pitumarca suceden principalmente a partir del Terciario medio. Hasta finales del Terciario (*Mioceno*), la región presentaba una topografía mayormente plana o ligeramente ondulada, conocida como “superficie puna”.

2.2.3 Capacidad de uso de los suelos

Los estudios realizados por ONERN para las zonas alto andinas donde se ubica el Distrito de Pitumarca, determinan que el 4% de los suelos son aptos para la agricultura, el 65% para pastos, forrajes y forestación, y el 31% restante para tierras de protección.

De los suelos aptos para la agricultura se distinguen tres grupos: Grupo A, apto para la agricultura; Grupo P, apto para los pastos; y Grupo F, apto para forestar. Además, tenemos las tierras de protección X (no aptas para la actividad agropecuaria).

2.3 Características Agroclimáticas

2.3.1.1 Pisos ecológicos

La caracterización ecológica de la comunidad de Ccapachap del distrito de Pitumarca, muestra una gama de pisos ecológicos que se relacionan por pertenecer a una misma cuenca hidrográfica.

2.3.1.2 Hidrografía

Parte de la cuenca del Río Ausangate se encuentra ubicada en el Distrito de Pitumarca. La cuenca recorre el Distri-

to en dirección NS atravesando elevadas mesetas y posee una pendiente aproximada de 0,9%, recibiendo aguas del río Ausangate o río Pitumarca. Se cuenta, además, con los ríos adyacentes y con los recursos hídricos de las quebradas secas que en época de lluvias presentan suficiente cantidad de agua como para usarlas en el riego.

Los recursos hidrográficos están constituidos por lagunas, ríos, riachuelos y manantes que están ubicados en los sectores de la comunidad.

2.3.1.3 Clima

Posee climas variados como el semifrío y el frío de puna, caracterizado por su marcada incidencia en bajas temperaturas. La temperatura media anual oscila entre los 6.6°C y los 10.9°C, siendo la temperatura máxima externa de 19.5°C en el mes de marzo, y la temperatura mínima de -4.5°C en el mes de junio.

La precipitación pluvial total anual promedio en el Distrito de Pitumarca es de 869 mm. Los regímenes de precipitaciones son variables, incrementándose considerablemente entre los meses de diciembre y marzo (época de lluvias) y decreciendo entre los meses de mayo y octubre (época de secas).

La humedad relativa tiene un promedio anual de 64%, fluctuando al 71% en el mes de marzo y al 57% en el mes de noviembre.

2.3.2 Flora y fauna

2.3.2.1 Flora

Generalmente gramínea, agrupa en la región alta especies como: ichu (*festuca estipa*), chilliwa (*fesuc dolichopyla*), iru ichu (*festuca orthopyla*) y sikua ichu.

Entre las herbáceas encontramos: la urtia u ortiga, la opuntia, la astragalus, la yentiana, el keto keto, el chirichiri, la muña y la salvia, todas ellas utilizadas como medicina andina.

Los cultivos propios son de especies tuberosas como la papa, la oca, el olluco, la quinua y la ccañihua. Entre los cereales se cultivan las habas, el maíz, el trigo y la cebada, entre otras.

Los pastos en el piso ecológico Suni tienen mayor capacidad de producción que los del piso de puna, donde se sienten los efectos adversos producidos por las estaciones del año.

Entre las especies forestales típicas de la zona se encuentran el eucalipto, el pino, el ciprés, el k'olle, el sauco, la queuna, etc.

2.3.2.2 Fauna

La comunidad muestra una variada fauna, con especies propias de la puna y el páramo andino que ocupan gran parte de los ambientes del Distrito, desde las altiplanicies y cumbres rocosas, hasta los ríos y lagunas; sin embargo, la carencia de estudios particulares no permite una mejor caracterización de este importante recurso de acuerdo a sus tipos de hábitat, así como tampoco permite distinguir entre la fauna terrestre y la fauna hidrobiológica propia

del hábitat exclusivo de los cuerpos de agua.

Fauna Terrestre: está influenciada básicamente por las condiciones geográficas y de intervención humana, por lo que se puede determinar la siguiente distribución zogeográfica:

Desde los 3,400 msnm. hasta las más altas cumbres destacan los mamíferos como el venado (*hipocamelus antisensis*). Entre las especies carnívoras más importantes encontramos al puma (*puma concolor*), al gato montés (*felis jacobita*), el zorro (*dasicyon culpaeus*) y el zorrillo (*coneptatus rex*). Entre los roedores tenemos a la vizcacha (*legedium peruanum*) y el poroncoo, los cuales habitan las partes rocosas. En el caso de las aves destacan el halcón, el cernícalo o killincho, el cóndor, las palomas y varias especies ornitológicas.

En las fuentes de agua existen especies de patos y la presencia de aves migratorias como flamencos o parihuanas.

En las fuentes de agua existen especies nativas como truchas y suches, que son de consumo humano y que son comercializadas en las ferias semanales del Distrito. No se cuenta con estimados de los volúmenes de producción, puesto que esta actividad se realiza informalmente; sin embargo, estas especies están extinguiéndose por la desmedida extracción realizada por los comuneros. Los ríos y cuerpos de agua son abundantes en anfibios tales como la rana (*telmatobius sp*) y sapos (*bufo spinolosus*).

2.4 Características poblacionales

2.4.1 Población comunal

La población total comunal es de 1.025 habitantes (varones

y mujeres). Existen 195 jefes de familias empadronados y 10 familias no empadronadas que no participan en la organización comunal por tratarse de hijos que viven en otras pueblos o ciudades, pero que usufructúan las tierras.

El promedio de hijos de los comuneros es de 4 a 5, siendo la mayor parte de estos de las parejas adultas y muy pocos de las parejas jóvenes.

2.4.2 Migraciones

El lento ritmo de crecimiento de la población tiene como principal causa el proceso de migración; o sea, los flujos que se movilizan principalmente en busca de mejoras para su nivel de vida.

En el ámbito distrital se tiene migraciones temporales, es decir que jóvenes y adultos (principalmente varones) salen del Distrito en busca de mayores ingresos en las épocas que no son de labor agrícola. Las zonas que muestran mayor atracción para esta población son las ciudades de Sicuani, Quillabamba, Puerto Maldonado, Arequipa, Cusco y Lima donde realizan labores como empleados domésticos con la finalidad de optar por opciones educativas mejores que las que tienen en sus zonas de origen o por motivos de trabajo, con el fin de mejorar su nivel de vida y obtener mayores ingresos económicos para su familia durante un tiempo promedio de 2 a 3 meses.

2.4.3 PEA y empleo

La Población Económicamente Activa del Distrito de Pitumarca representa el 51.6% de la población total del Distrito; de ellos, el 72.2% son varones y el 32.9% mujeres, como se muestra en el cuadro siguiente:

PARTICIPACIÓN EN LA ACTIVIDAD ECONÓMICA (14 y más años)	Distrito Pitumarca	
	Población	%
Población Económicamente Activa (PEA)	2340	
Tasa de actividad de la PEA		51.6
Hombres		72.2
Mujeres		32.9
PEA ocupada	2240	95.7
Hombres	1491	95.6
Mujeres	749	96
PEA ocupada según ocupación principal	2240	100
Miembros p.ejec.y leg.direct., adm.púb.y emp	4	0.2
Profes., científicos e intelectuales	54	2.4
Técnicos de nivel medio y trab. asimilados	11	0.5
Jefes y empleados de oficina	27	1.2
Trab.de serv.pers.y vend.del comerc.y mcdo	109	4.9
Agricult.trabaj.calif.agrop.y pesqueros	1142	51
Obreros y oper.minas,cant,ind.manuf.y otros	98	4.4
Obreros construc.,conf.,papel, fab., instr	116	5.2
Trabaj.no calif.serv.,peón,vend.,amb., y afines	622	27.8
Otra	8	0.4
Ocupación no especificada	49	2.2
PEA ocupada según actividad económica	2240	100

PARTICIPACIÓN EN LA ACTIVIDAD ECONÓMICA (14 y más años)	Distrito Pitumarca	
	Población	%
Agric., ganadería, caza y silvicultura	1586	70.8
Pesca		
Explotación de minas y canteras	1	0
Industrias manufactureras	107	4.8
Suministro de electricidad, gas y agua	3	0.1
Construcción	111	5
Comercio	113	5
Venta, mant.y rep. veh.autom.y motoc	3	0.1
Hoteles y restaurantes	41	1.8
Trans., almac. y comunicaciones	32	1.4
Intermediación financiera		
Activid.inmobil., empres. y alquileres	12	0.5
Admin.púb. y defensa; p. segur.soc.afil	79	3.5
Enseñanza	53	2.4
Servicios sociales y de salud	6	0.3
Otras activ. serv.comun.soc y personales	30	1.3
Hogares privados con servicio doméstico	14	0.6
Organiz. y órganos extraterritoriales		
Actividad económica no especificada	49	2.2

2.5 Servicios sociales

2.5.1 Educación

Dentro de la oferta educativa para los jóvenes, podríamos decir que las mujeres especialmente tienen pocas ofertas educativas o incluso que no tienen ningún nivel educativo en el Distrito de Pitumarca; algo similar sucede con los jóvenes varones, puesto que el Distrito de Pitumarca no cuenta con Centros Educativos Ocupacionales que les permitan un mejor desenvolvimiento y la apertura a nuevos conocimientos y habilidades. Se carece de educación superior.

El analfabetismo: según el Censo Nacional de Población y Vivienda de 1993, la tasa de analfabetismo a escala nacional es del 12,80%; a nivel del departamento de Cusco, es de 44,58%; a nivel de la provincia de Canas, alcanza al 33.6%; mientras que en el Distrito de Pitumarca, supera el 34.60%. El analfabetismo se da tanto en varones como en mujeres, aunque las cifras más altas corresponden a las mujeres (50.1%). La población analfabeta está concentrada especialmente en la zona rural.

En la comunidad se cuenta con los siguientes programas educativos:

Institución educativa	Sector	Nivel Estudios	Nº Alumnos	Nº Profesores	Nº Aulas	Situación Infraestructura
PRONOEI	Huatabamba	Pronoeí	15	01	01	No existe
I.E.	Huatabamba	Primaria 1º a 4º	45	04	04	Regular
Programas de alfabetización	No se cuenta actualmente con ellos en ningún sector de la comunidad.					

Fuente: Información directa de la Red Educativa - Pitumarca



2.5.2 Salud

Las condiciones de vida de las familias campesinas del ámbito distrital son bastante desfavorables para la salud, debido principalmente a una alimentación deficiente en vitaminas y proteínas. A esto hay que añadir el poco acceso a los servicios de salud por razones culturales, la falta de recursos económicos, las condiciones antihigiénicas y el consumo de agua contaminada, factores que hacen que la salud de la familia campesina esté en permanente riesgo. Otro de los factores de riesgo es el consumo excesivo de alcohol metílico, tanto en mujeres como en varones adultos y jóvenes; como consecuencia se produce la violencia intrafamiliar, situación que afecta la salud mental de la familia y la población.

Sin embargo, es importante mencionar el conocimiento y uso de la medicina tradicional que tiene un valor importante en el proceso de salud-enfermedad del poblador de Ccapachapi. Esta práctica es considerada una alternativa, por lo que debe valorarse la combinación paulatina de la medicina tradicional con la medicina occidental.

En la comunidad, en el área urbana, existe un centro de salud con un equipo de profesionales (1 médico, 1 obstetra, 1 enfermera, 3 técnicos enfermeros, 1 odontólogo) y algunos implementos necesarios para la salud. Hay atención para todas las comunidades del Distrito, en caso de enfermedades graves y leves, fallecimientos, partos, vacunaciones, etc.



Principales indicadores de salud

Denominación	Indicador	%
Desnutrición	Crónica	50
	Carencial	30
	Energético	20
Acceso a la alimentación	Alimentos Propios	35
	Alimentos externos	65
Mortalidad	Niños	35
	Madres	40
	Ancianos	25

2.5.3 Vivienda

En la comunidad de Ccapachapi existen viviendas de construcción de material noble en la parte urbana (2%), de adobe (90%), y el 8% restante son de construcciones -en la parte alta- de pared de piedra con barro (cabañas). El techo de las viviendas es de calamina en un 60% de los casos, teja en el 15% y paja en el 25% de las casas de la comunidad. No se tiene una orientación técnica para la construcción de viviendas mejoradas y en la actualidad se construye de acuerdo al criterio personal. Las viviendas son precarias, siendo el problema central el hacinamiento de las familias.

2.5.4 Saneamiento básico

a) **Agua de Consumo.**- La Comunidad de Ccapachapi cuenta en un 95% con agua potable en la parte urbana; en el sector Huatabamba falta este servicio en un 80%, y las familias que no cuentan con él consumen agua de manantes, riachuelos, ríos, etc.

b) **Letrinas.**- La parte urbana tiene desagüe a domicilio en un 95%, mientras que en los sectores y anexos tienen letrinas y pozos secos en un 30% y el 70% restante no cuenta con este servicio; esto se da especialmente en el caso de las parejas jóvenes, quienes deben hacer sus necesidades a campo abierto y en letrinas rústicas sin condiciones adecuadas. Solo existen letrinas con arrastre hidráulico en la casa comunal y en las instituciones educativas.

c) **Basura.**- En un 85% de los casos la basura de la casa se bota y quema a campo abierto en chacras, riachuelos, etc. para abonar los suelos, produciendo de esa manera contaminación ambiental y creando así focos infecciosos por la presencia de moscas, bichos y otros organismos que transmiten enfermedades dañinas para la salud del hombre. El 15% restante de la basura se entierra en los rellenos sanitarios.

2.5.5 Articulación vial y comunicación

A.- Red Vial

Las vías de acceso a la comunidad donde se encuentra la casa comunal son parte de la zona urbana; ahí se encuentran calles y avenidas, mientras que a los sectores y al sector Huatabamba llega solo la trocha carrozable, siendo la distancia de Pitumarca a Huatabamba de 7 Km.

B.- Transporte

El servicio de transporte de pasajeros y carga a la comunidad es diario para la parte urbana, mientras que su llegada al sector es mínima por la precariedad de la trocha carrozable, especialmente en épocas de lluvias. Solo en épocas de seca se brinda servicio de pasajeros al sector por medio de combis y carros pequeños en los días de plaza (domingos).

C.- Medios de comunicación

a) Estaciones de radio

Las radioemisoras son un medio de comunicación muy importante, puesto que a través de éstas se envían mensajes y comunicados a las comunidades del Distrito. Se sintonizan varias emisoras que existen en la localidad, siendo oídas con bastante frecuencia: Radio FM en el Distrito, y otras Radios como Radio Sicuani y Radio Canchis, ambas del Distrito Sicuani; Radio Cusco y Radio Inti Raymi, las dos de Cusco; y Radio Programas del Perú, enlazada desde Lima.

b) Antenas Parabólicas

En la comunidad no existe una antena parabólica. Las familias en su mayoría tienen televisores a blanco y negro (aproximadamente 25%), televisores a color (5%), mientras que el 70% de la población no tiene ninguno o solo poseen DVD, VHS o CD, todos aparatos para entretenimiento que funcionan con baterías de 12 voltios.

c) Telefonía

En la comunidad existe servicio de telefonía móvil (celular claro y movistar) para toda la población y telefonía fija con monedero.

d) Servicio de electricidad

La parte urbana de la comunidad cuenta con servicio de electricidad en un 95%, mientras que en los sectores no urbanos no se tiene este servicio, aunque se tiene proyectado instalarlo posteriormente.

2.6 Actividades económicas

2.6.1 Actividad agrícola

La producción agrícola está orientada principalmente al autoconsumo. Los cultivos que se implementan son estacionales: es decir, funcionan bajo la modalidad de sistema en secano y por riego. Estos cultivos presentan una época definida que generalmente coincide con las precipitaciones pluviales anuales en la parte alta de la comunidad, mientras que en la parte baja utilizan el sistema de riego por aspersión y el riego por inundación o machaco. Utilizan un nivel de tecnología tradicional con tendencia a una tecnología media incipiente; asimismo, se utilizan semillas de especies nativas, sin empleo de fertilizantes ni pesticidas. Las herramientas más utilizadas en las labores agrícolas y de labranza en la parte alta y media son la chaquitacla, el arado andino, picos, segaderas, lampas, allachus y otros; en la parte baja, algunos utilizan tractor agrícola (cuentan con dos máquinas).

Los principales cultivos en la comunidad son: papa, trigo, tarwi, olluco, cebada, quinua, haba, oca, maíz, y horticultura en la parte baja.

2.6.1.1 Acceso financiero

En este rubro, los agricultores del Distrito solo cuentan con un fondo rotativo que otorga la ONG PAC, el mismo que se implementa como parte del proyecto productivo que se viene desarrollando.

Potencialidad productiva. Tenencia de la tierra.

El potencial ganadero (camélidos sudamericanos) del distrito es fabuloso por la disponibilidad de extensas zonas con pastos naturales, lo que permitiría que prosperen proyectos productivos orientados a mejorar la producción ganadera y su comercialización.

Fuera de las características de producción, debemos señalar que la formas de tenencia de tierras en la comunidad de Ccapachapi y en su sector tiene dos modalidades: por un lado, están las tierras de uso comunal (laymes); y, de otro, están las tierras de conducción parcelataria destinadas a la producción exclusiva de la familia campesina, existiendo extensas zonas con un gran potencial para implementar proyectos productivos preferentemente orientados a la ganadería y la producción de cultivos alternativos.

La tenencia de tierra es exclusivamente de usufructo y posesionaria. Cada comunero obtuvo los terrenos por sucesión (de herencia) y algunos por compra a algunos comuneros que migraron hacia las ciudades. La superficie comunal agrícola y no agrícola es de 1.089.00 hectáreas.

2.6.1.3 Sistema de riego

Los sistemas de riego están caracterizados por tener una infraestructura precaria: son canales de tierra o canales revestidos. En cuanto a las prácticas utilizadas, destacan el riego por inundación y por aspersión en menor escala, el mismo que ocasiona graves problemas de erosión por el mal manejo del agua, trayendo consigo la pérdida de suelos fértiles

La tenencia de tierra es exclusivamente de usufructo y posesionaria. Cada comunero obtuvo los terrenos por sucesión (de herencia) y algunos por compra a algunos comuneros que migraron hacia las ciudades. La superficie comunal agrícola y no agrícola es de 1.089.00 hectáreas.

2.6.2 Actividad pecuaria

La estructura económica de la comunidad se basa fundamentalmente en la actividad pecuaria, aún cuando las condiciones climáticas no son favorables y los recursos naturales, especialmente pastos naturales, no son abundantes. La producción ganadera es diversificada: en terrenos de puna baja sobresale la crianza de ganado vacuno

y ovino, en pisos de puna alta predominan la crianza de ovinos y camélidos sudamericanos.

La actividad pecuaria se caracteriza por la crianza de animales de raza criolla, tanto en alpacas, llamas y ovinos, como en vacunos; la ventaja es la adaptación al medio y la desventaja es la baja productividad.

La zona está caracterizada por la presencia de pastos naturales propicios para la crianza de ganado vacuno y camélidos sudamericanos (alpaca, llama).

La actividad ganadera va en paulatino proceso de reactivación mediante el mejoramiento de la calidad genética del ganado con creciente instalación de pastos cultivados orientados a la comercialización de ganado vacuno en pie y el ganado ovino en carcasa.

Existen problemas que afectan la producción pecuaria, como la presencia de enfermedades y parásitos y el robo sistemático por presencia de abigeos, situación que se convierte en un mal que desalienta las iniciativas para mejorar la crianza ganadera y que, además, genera la descapitalización de las familias campesinas.

En cuanto a la sanidad, es notorio el poco conocimiento del control de parásitos y enfermedades, agravándose esta situación de la producción agropecuaria debido a que casi no son beneficiarios de las campañas de sanidad animal que promueve el Ministerio de Agricultura a través de SENASA. Las principales enfermedades se muestran en el cuadro:

PLAGAS Y ENFERMEDADES	IDENTIFICACIÓN
De los cultivos	Papa. - Ranca, roña, papa curo (gorgojo), silwi, illa, lacca curo, acchu (gusano del tallo), ccarhua, lorito verde, piqui piqui, zorrino (añas), arroz curo. Cebada, trigo. - pulgón, carbón, podredumbre de la raíz. Quinua. - ccona ccona. Hortalizas. - Podredumbre en raíces y tallos.
En vacunos y ovinos	Fasciola hepática, hidatidosis o ampolla, carbúnculo sintomático, diarrea, peder, garrapata, sarna, piojo, torneo, distomatosis hepática, coenorosis, cegueras o conjuntivitis, tenias gastrointestinales, dermatitis, diarrea basilar, entero toxemia, bronquitis verminosa.
Alpacas y llamas	Estomatitis, interotoxemia (parásito intestinal), sarna, piojera, dictyocalus filaria, falsa triquina, etc.

2.7 Actividad turística

Pese a tener recursos, no existen servicios y falta poner en valor los recursos arqueológicos y las expresiones culturales de la zona. En la comunidad se tienen atractivos turísticos como las ruinas de Machu-Pitumarca –colindantes con la comunidad-, los andenes, etc.

2.8 Actividad minera

Los pobladores de esta zona no han desarrollado actividad minera.

Actualmente el potencial minero es aprovechado solo en el caso de las canteras de arena, recurso que se utiliza para el mantenimiento de carreteras y como agregado para algunas obras de infraestructura.

2.9 Actividad Artesanal

Existen pocos artesanos que se dedican a esta actividad siendo mas desarrollada como fuente de ingreso complementaria por algunas familias.

La actividad artesanal esta representada por el tejido de frazadas, ponchos y llicllas que son producidos con la fibra de oveja y alpaca existente en la zona. De manera escasa se hacen trabajos artesanales en arcilla, actividad que podría repuntar y ser una alternativa para la generación de ingresos.

2.10 Actividad Pesquera

Se practica en forma artesanal, dirigida fundamentalmente al autoconsumo, realizándose sin ninguna orientación o capacitación para la conservación del recurso natural y pasando por alto la necesidad de que se cumpla el ciclo vital necesario para la conservación de la especie. La prin-

principal fuente de actividad pesquera es el río Ausangate o Pitumarca y sus afluentes, obteniéndose especies como la trucha y el challhuas.

2.11 Canales de comercialización

El productor hace esfuerzos por producir no solamente para el autoconsumo familiar, sino también para ofrecer sus productos en el mercado; además, debe procurar la mayor cantidad de material producido, ya que los precios no cubren los gastos de producción. Asimismo, es cada vez mayor la necesidad de ingresos puesto que las necesidades de consumo familiar así lo exigen.

En cuanto al precio de lana, fibra, carne y queso, este les permite lograr mayores ingresos económicos. Pero existe un sobrepastoreo en la comunidad que no permite desarrollar la producción, productividad y calidad de fibra, lana y carne, pues se cuenta solo con un espacio reducido de pastos mejorados y praderas naturales precarias.

Existe una concentración de comerciantes e intermediarios en los días de feria, los días domingos en la capital del Distrito y días de plaza comunal; son ellos los que trasladan los productos de feria a feria, en desmedro de los productores y campesinos de la zona. Los comuneros aprovechan los días de feria para ofrecer sus productos y adquirir los que son necesarios para el consumo familiar de la semana.

2.11.1 Comercialización y mercados

Está basada en la venta de productos pecuarios y en el relativo intercambio de los pequeños excedentes agrícolas por alimentos y artículos manufacturados. A nivel distrital, se comercializa ganado vacuno y ovino, siendo el mercado más importante las ferias semanales de: Pitumarca, Combapata, Sicuani. También se comercializan productos agrícolas: papa, cebada, chuño, habas, etc., así como productos manufacturados e industriales de consumo inmediato. El Distrito no ha logrado desarrollar una dinámica comercial propia, históricamente se subordina en el aspecto mercantil a Combapata y Sicuani, centro importante de comercialización en el eje comercial Cusco - Sicuani - Juliaca - Puno y Cusco - Ocongate (Quispichani) - Puerto Maldonado. Para aprovechar dicho corredor económico se debe incursionar también en el comercio de carne, queso, papa y chuño.

Otra modalidad son las ferias anuales, que son de tipo agropecuario, agroindustrial y artesanal a nivel regional. Se realizan en la capital del distrito en el mes de agosto. Ahí concurren comerciantes y campesinos desde diferentes lugares, aprovechando los comuneros la venta de su ganado y de productos derivados para luego adquirir ganado y productos que son ofrecidos en la feria.

2.11.3 Niveles de Ingreso

Las fuentes principales de ingreso de los comuneros de Ccapachapi son: en primer lugar, la actividad agropecuaria -como se ha mencionado líneas arriba-; en segundo lugar, y como actividades complementarias, el comercio, la artesanía, los servicios y otros, siendo la más significativa para el ahorro comunal campesino la crianza de ganado y el cultivo de productos de pan llevar (grano secos).

Los precios de los productos agrícolas son controlados por los intermediarios.

2.12 Organización comunal y estructura de gestión

2.12.1 Organización comunal

La comunidad campesina de Ccapachapi está organizada regularmente y tiene su propia estructura comunal, siendo la máxima autoridad la Asamblea General Ordinaria Comunal, luego la Junta Directiva Comunal -que hace cumplir los acuerdos de la Asamblea- y los Comités Especializados. Las asambleas generales ordinarias de la comunidad se realizan mensualmente los fines de cada mes (12 veces al año) y las asambleas extraordinarias en cualquier momento del mes, cuando es necesaria y urgente, para lo cual la directiva comunica con 8 días de anticipación mediante la emisora radial de la localidad.

Además, la comunidad se reúne en fechas importantes como:

- El aniversario de la comunidad, que se realiza cada 2 de enero, recordando el reconocimiento oficial de la comunidad campesina. En esta fecha se organizan los cuatro sectores con sus comités especiales, participando con danzas, músicas, deportes a nivel juvenil, mujeres y master en diferentes disciplinas deportivas. En dicho aniversario siempre se realiza un programa especial de actividades en su día central; por ejemplo: el desfile cívico, el concurso de danzas e invitados, eventos deportivos (fútbol), el día familiar para la venta de diferentes platos -con fines de acopiar fondos para la comunidad en forma organizada y por comisiones nombradas en la asamblea-, y la feria comercial agropecuaria organizada con sus actividades diferenciadas.
- Participan también en el aniversario del Distrito, el 11 de noviembre de cada año.
- También se reúnen en las fiestas de Carnaval (Domingo: juego y tentación). Ese día se lleva a cabo la Yunsa donde bailan los varones y mujeres con vestimenta puneña y las Q'aswas con vestimenta típica.
- En las fiestas navideñas de 25 de diciembre también se organizan para ofrecer chocolatadas con bizcochos y otros brebajes como modo de confraternidad tanto entre los comuneros como entre los niños.

La junta directiva está conformada por los siguientes cargos: presidente, vicepresidente, secretario, tesorero, fiscal y vocales.

La comunidad tiene las siguientes organizaciones y/o comités especiales:

- Directiva Comunal
- Comité de Autodefensa
- Comité de Ganadería
- Comité Agrícola
- Comité de Regantes
- Comité Conservacionista o Forestal
- Comité Tractor
- Comité de Cultura y Deportes
- Comité de Vaso de Leche
- Asociación de padres de familia APAFA
- Asociación de artesanos



Inventario de instituciones que apoyan a la comunidad

INSTITUCIÓN	AÑOS PERMANENCIA	TRABAJO QUE REALIZAN (APOYOS)
Municipalidad Distrital	Desde siempre	Construcción del salón comunal, la posta de salud, la casa comunal, etc.
Parroquia de Pitumarca	1977	Misas, bautismo, servicio eclesiástico.
Educación	1985	Supervisión a la institución educativa primaria y PRONOEI.
Centro de Salud de Pitumarca	Desde 2006	Atención de salud con personal técnico por campañas.
AGRORURAL	2008-2009	Forestación y reforestación, conservación de suelos, semilleros, capacitación a los comités forestales o conservacionistas.
SENASA (Servicio Nacional de Sanidad Agraria)	2005	Atención de servicio de sanidad animal para alpacas; también realiza actividades del control y prevención de enfermedades endémicas del ganado.
PRONAA	Desde 2006	Atención con alimentos para niños y ancianos.
CONACS	Desde 2007	Asistencia técnica y con reproductores de alpacas
Programa JUNTOS	2009	Incentivos para las mujeres de escasos recursos económicos con S/. 100.00.
Ceprosi (Centro de Promoción de Servicio Integral)		Servicios de salud, educación e interculturalidad en el fortalecimiento de las comunidades.
PAD	2006	Capacitación y otorgamiento de microcréditos por grupos solidarios.

III Gobernabilidad y organización

Junta directiva comunal en el periodo 2009-2010

Presidente	Inocencio Aimachoque Ramos
Vicepresidente	Isabel Ccallo Viza
Secretario	Peter Quispe Uscamayta
Tesorero	Reyna Fernandez Navarro
Fiscal	Alberto Huancachoque Bellido
Vocal 1	Luis Castro Illapuma
Vocal 2	Marco Antonio Meza Cruz

Comités especiales

Comité de Ganadería	Víctor Quispe Quispe
Comité Conservacionista	Pilar Quispe Quispe
Comité de Regantes	Víctor Quispe Quispe
Comité de Deportes	Benigno Bengoa Caro
Comité de Autodefensa	Gabino Mamani Choquerunta
Comité Tractor azul Tractor rojo	Tomasa Quispe Huaraya Gerald Castro Navarro
Comité de Vaso de Leche	Justina Quispe Huaraya Simeona Huaman
Comedor Popular	Justina Huanca Quispe



IV Análisis de problemas en Ananiso

PERSONA	PROBLEMAS	POTENCIALIDADES	ALTERNATIVAS DE SOLUCIÓN
NIÑO	<ul style="list-style-type: none"> - Desnutrición y anemia por falta de conocimiento de las proteínas que tienen los alimentos de la zona. - Poca oportunidad de enseñanza y aprendizaje desde la infancia dentro de la comunidad. - Niños y niñas huérfanos que viven con sus abuelos o en algunos casos con los tíos o hermanos o hermanas. 	<ul style="list-style-type: none"> - Niños y niñas que dominan las dos lenguas: tanto el castellano como el quechua. - Niños y niñas activos que participan en las actividades de la escuela y de la comunidad. - Algunos niños y niñas demuestran habilidades para la música, la danza y el canto. 	<ul style="list-style-type: none"> - Realizar más gestiones a los UGELs y municipios por parte de los directivos al inicio del año escolar. - Tener charlas para los padres sobre la pirámide alimenticia. - Gestionar con la Municipalidad becas para los niños que sobresalgan en sus estudios.
JOVEN	<ul style="list-style-type: none"> - Jóvenes alienados por el consumismo y la alienación de las vivencias que se dan fuera de su realidad. - Pérdida del respeto y solidaridad en la juventud para con los mayores. - Jóvenes que cuando terminan el nivel secundario salen sin criterio y sin consolidar su aprendizaje siendo un gasto más para nuestro hogar. 	<ul style="list-style-type: none"> - Se dedican al negocio dentro y fuera de la comunidad. - Poseen algunos conocimientos para criar la ganadería y el cultivo de algunas plantas de producción. - Jóvenes emprendedores en las actividades de la comunidad y del hogar. - Jóvenes con dos lenguas: el quechua y el castellano. 	<ul style="list-style-type: none"> - Solicitar apoyo a instancias adecuadas para llevar algunos talleres en temas como valorar y crear nuestro propio trabajo como la crianza de ganado, la agricultura, la artesanía y el arte culinario. - Pedir a las autoridades e instituciones que den mayor prioridad de trabajo a los jóvenes.
MUJER	<ul style="list-style-type: none"> - No hay oportunidad de trabajo para las mujeres en las instituciones que existen en la capital local. - Mujeres de menor de edad convertidas en madres de familia sin ninguna experiencia en tener una familia. - Mujeres maltratadas por parte de sus esposos por culpa del alcoholismo. - Por culpa de ligadura de trompas de Falopio (planificación familiar), las mujeres demuestran comportamientos muy liberales, llegando a la prostitución en algunos casos. 	<ul style="list-style-type: none"> - Existen organizaciones de base de las mujeres como: el comité del vaso de leche y la Asociación de mujeres artesanas de Ccapachapi. - Algunas mujeres tienen bastante conocimiento en curaciones con yerbas medicinales. 	<ul style="list-style-type: none"> - Tener talleres de conocimiento sobre cómo formar microempresas y en comercio justo. - Crear espacios de conversación como talleres con temas de sensibilización para el bienestar de la familia, la violencia familiar, etc.
ADULTO	<ul style="list-style-type: none"> - Alcoholismo que termina en violencia familiar y en separaciones en el hogar. - Falta de trabajo, por lo tanto, la economía familiar se ve afectada y existe crisis dentro del hogar. 	<ul style="list-style-type: none"> - No son dependientes en las decisiones que toman dentro de su seno familiar. - Saben criar la chacra y criar animales en sus chacras. - Algunos ocupan cargos dentro de la comunidad para orientar acertadamente los destinos de la comunidad. 	<ul style="list-style-type: none"> - Tener talleres en temas de valoración de nuestra tecnología y nuestras vivencias originarias. Promover el respeto entre personas.
ANCIANO	<ul style="list-style-type: none"> - Ancianos abandonados por parte de sus hijos. - Ancianos que ya no pueden trabajar y valerse por sí mismos. 	<ul style="list-style-type: none"> - Poseen conocimientos consolidados en la crianza de la diversidad de productos y la crianza de animales vacunos, ovinos, animales menores y camélidos 	<ul style="list-style-type: none"> - Crear un comité de ancianos dentro de la comunidad y en los anexos. - Realizar talleres de crianza biodiversa con la orientación de nuestros ancianos
FAMILIA	<ul style="list-style-type: none"> - Separación temporal, principalmente de los varones, para ir a trabajar fuera de la comunidad a otras provincias. - Algunas familias no cuentan con suficiente economía para la canasta familiar. - Dentro de la familia se observa promiscuidad debido al limitado espacio de vivienda. 	<ul style="list-style-type: none"> - Autonomía para tomar decisiones. Económicamente no dependen de ninguna otra instancia. - Familias juntas hasta que los hijos culminen sus estudios secundarios: padre, madre e hijos juntos en un hogar donde comparten la mayor parte de su tiempo. 	<ul style="list-style-type: none"> - Pedir a las instancias pertinentes como la posta médica, la Policía Nacional, la Defensoría del Pueblo, etc.) para tener talleres de conocimiento y sensibilización en temas como "el buen vivir", "el alcoholismo" y la "violencia familiar".

Visión de desarrollo comunal al 2017

- La comunidad campesina de Ccapachapi es sólida en su organización, con capacidad de propuestas de gestión comunal en coordinación con sus comités especializados y las Instituciones Públicas y Privadas.
- Practican la actividad agropecuaria y artesanal mejorada,

- aprovechando sus propios recursos naturales potenciales en forma racional, con tecnología mejorada (mejoramiento de ganados y cultivos) y conservando el medio ambiente.
- Transformación de productos agropecuarias y la explotación de los recursos potenciales de la comunidad.

- Cuenta con servicios básicos adecuados como electrificación, agua potable y desagüe, medios de comunicación adecuados. (carretera ampliada a sus sectores) y con destinos turísticos diversificados.
- Cuenta con salud integral y con una educación integral

que afirma la identidad cultural.

- Canales de comercialización adecuados con el Distrito y la provincia, para que las familias tengan una posibilidad de mejorar su calidad de vida.

V Propuestas para proyectos futuros

EJES DE DESARROLLO	OBJETIVOS	PROYECTOS	RESPONSABLES
SOCIAL	Elevar el nivel cultural de la población en base a una educación de calidad, con infraestructura moderna y equipada, y promoción deportiva intensiva.	<ol style="list-style-type: none"> 1. Construcción de un local de educación inicial 2. Implementación de una biblioteca comunal 3. Capacitación a docentes 	Comunidad, Municipio Distrital, Gobierno Regional, UGEL Canchas.
	Promover el acceso a los servicios de salud para todos, con calidad, calidez y con servicios básicos eficientes al 100 %.	<ol style="list-style-type: none"> 1. Implementación con personal y medicinas al centro de salud 2. Construcción de viviendas saludables 3. Capacitación en preparación de alimentos balanceados 	Comunidad, Municipio Distrital, Gobierno Regional, posta de salud, ONGs.
ECONÓMICO	Impulsar el desarrollo productivo comercial del Distrito en base a sus productos agroecológicos con calidad de exportación.	<ol style="list-style-type: none"> 1. Construcción de semilleros 2. Siembra de pastos y forrajes 3. Programas de mejoramiento genético en alpacas con reproductores machos. 4. Inseminación artificial en vacas lecheras 5. Semillas de papa, maíz y habas 6. Capacitación agropecuaria 7. Instalación de pastos y forrajes 	Comunidad, Municipio Distrital, Gobierno Regional, DIRCETUR, INC, Municipio Provincial, ONGs.
	Fomentar el turismo recuperando los recursos arqueológicos, paisajísticos, culturales, y desarrollando programas promocionales.	<ol style="list-style-type: none"> 1. Capacitación en artesanía (textil, peletería, cerámica) 2. Promoción turística con viviendas saludables 	Comunidad, Municipio Distrital, Gobierno Regional, DIRCETUR, INC, Municipio Provincial, ONGs.
INFRAESTRUCTURA, COMUNICACIÓN Y VIALIDAD	Promover una mayor integración socioeconómica mediante la ampliación y mejora de la red vial, articulándola a la Red Nacional y masificando los medios de comunicación a todos los centros poblados.	<ol style="list-style-type: none"> 1. Trocha carrozable a Rumirumi pata 2. Construcción de un local comunal multiuso 3. Reubicación del cementerio general 4. Construcción de defensa ribereña baño pata 5. Construcción de piscina temperada 6. Ampliación y apertura de las calles de la comunidad 7. Construcción de un sistema de riego en Huatabamba 8. Adquisición de un volquete de 15 cubos 	Comunidad, Municipio Distrital, Municipio Provincial, Gobierno Regional, AgroRural, Ministerios, ONGs.
ECOLOGÍA Y MEDIO AMBIENTE	Garantizar la gestión integrada y sostenible de los recursos naturales y la calidad ambiental para la adaptación al cambio climático.	<ol style="list-style-type: none"> 1. Forestación con especies nativas 2. Cosechas de agua mediante represas en los sectores 3. Refacción de canales de irrigación 	Comunidad, Municipio Distrital, Municipio Provincial, Gobierno Regional, AgroRural.
	Conservar la biodiversidad natural y la diversidad cultural.	<ol style="list-style-type: none"> 1. Construcción de pozos sépticos 	Ministerio de Salud, Municipio Distrital, Comunidad.
CULTURA, INSTITUCIONALIDAD Y PARTICIPACIÓN	Consolidar la institucionalidad local, fortaleciendo las organizaciones y desarrollando sus capacidades de gestión y concertación sobre la base de principios democráticos.	<ol style="list-style-type: none"> 1. Santa Cruz velakuy 2. Paseo de linderaje comunal 3. Campeonato deportivo 4. Programas de capacitación integral para los comuneros 5. Programas culturales 	Comunidad, Municipio Distrital, Municipio Provincial, Gobierno Regional, ONGs.

VI Plan de acción comunal Ananiso al 2010

EJES DE DESARROLLO ACTIVIDAD / PROYECTOS	META	PROGRAMACIÓN MENSUAL											
		E	F	M	A	M	J	J	A	S	O	N	D
SOCIAL													
- EDUCACIÓN. - Construcción de un local de educación inicial - Implementación de una biblioteca comunal	01 módulo 01 módulo				X	X	X						
- SALUD. - Participación permanente de los médicos en la comunidad (campañas de salud)	01 módulo			X	X	X	X	X	X	X	X	X	X
- VIVIENDA. - Construcción de viviendas saludables para todos los pobladores de la comunidad de Ccapacchapi.	Toda la comunidad			X	X	X							
ECONÓMICO													
- AGRICULTURA. - Adquisición de semillas certificadas de todos los productos de la zona - Construcción de semilleros - Siembra de pastos y forrajes	14 80 hectáreas			X		X				X			
- GANADERÍA. - Adquisición de reproductores para el mejoramiento genético de alpacas, vacunos y ovinos	30 alpacas 20 vacunos 20 ovinos	X	X	X	X	X	X	X	X	X	X	X	X
- ARTESANÍA Y TURISMO. - Asesoramiento técnico en tintes naturales para mejorar la artesanía - Adquirir hiladores para facilitar a las personas que lo crean por conveniente - Implementación de módulos artesanales	Asociaciones de artesanía 12 módulos 11 módulos	X		X	X	X	X	X	X	X			
INFRAESTRUCTURA													
- Trocha carrozable a Rumirumi pata - Construcción de un local comunal multiuso - Reubicación del cementerio general - Construcción de defensa riveraña baño pata - Construcción de piscina temperada - Ampliación y apertura de las calles de la comunidad.	02 km. módulos 507 módulos 01 01 Túpac Amaru	X	X		X	X		X	X			X	
ECOLOGÍA Y MEDIO AMBIENTE													
- FORESTACIÓN . - Con plantas nativas como la qeñua, chachacomo, y frutales	40,000 plantones												
- AGUA . - Refacción del canal de irrigación - Refacción de canales laterales - Ampliación de agua potable y desagüe	20 módulos												
INSTITUCIONALIDAD Y CULTURA													
- ORGANIZACIÓN. - Aniversario de la comunidad - Asambleas comunales			2 X				X					X	
- COSTUMBRES. - Santa Cruz velakuy - Paseo de linderaje comunal - Campeonato deportivo				X		3				X			
- FIESTAS. - Carnavales y otros				X									



más profundo, ofreciendo con ello una información más completa sobre la cual basar las decisiones.

IX Recomendaciones

- Lograr la implementación del Plan de Desarrollo Distrital Concertado, procurando fortalecer las instancias de concertación y participación ciudadana, con la aplicación de agendas comunales como medio de consulta y planificación comunal.

- Lograr que la Municipalidad de Pitumarca asuma el rol de liderazgo en la construcción del desarrollo humano integral y sostenible en el ámbito distrital, mejorando su capacidad de gestión y teniendo como ejes de esta propuesta la participación ciudadana, la concertación y el fortalecimiento de la institucionalidad local.
- Fortalecer los espacios de concertación local, en especial el Comité de Gestión Distrital y los Comités de Desarrollo local para la gestión del Plan.
- Mejorar sustantivamente la calidad de vida de la población del Distrito, poniendo especial énfasis en los sectores sociales más vulnerables como las mujeres y los niños y las familias en pobreza extrema.
- Lograr el acceso de las familias a servicios básicos de calidad: agua, desagüe y la ampliación de la red de electrificación para que permita la constitución de pequeñas y microempresas productivas.
- Contar con centros educativos donde la infraestructura, el equipamiento y mobiliario sean los adecuados y los alumnos cuenten con materiales educativos gratuitos y el acceso a una educación de calidad.
- Lograr la ampliación de la frontera agrícola y la producción agropecuaria mediante la construcción de infraestructura de riego, la capacitación y asistencia técnica, el acceso al crédito y el acceso a información de carácter regional, nacional e internacional.
- Lograr el impulso del empleo mediante el fomento de pequeñas y microempresas de transformación a partir de la implementación de proyectos agrosilvopastoriles y sus derivados.
- Fortalecer el sentido de pertenencia, el concepto de interculturalidad, el orgullo por nuestra identidad y cultura.

VIII Conclusiones

- La comunidad tiene potencial implementado con maquinaria agrícola, la cual facilita el roturado del terreno para cultivos. Además, Existen zonas con microclimas especiales donde se pueden plantar árboles frutales.
- En la comunidad existen altos índices de desnutrición crónica y alcoholismo que limitan el adecuado desarrollo humano de su población; no obstante, su gente es el principal capital que impulsará el proceso de desarrollo, pues tanto ellos como la disponibilidad de recursos naturales serán los insumos básicos para revertir la situación actual.
- Los miembros de la comunidad, con el apoyo de agentes externos, han identificado y planteado la solución a los problemas.
- Los resultados de este ejercicio son prometedores por lo mismo que el proceso fue participativo, el diagnóstico se convierte en un instrumento importante para la comunidad. A la vez nos brinda una información real para plantear acciones asertivas y creativas y para que la comunidad tome sus decisiones partiendo de esta información valiosa, por lo que el diagnóstico fomenta y apoya a un sistema de información que responde a lo que se necesita saber de la comunidad.
- El diagnóstico propone que las autoridades y miembros de la comunidad encaren activamente sus problemas y propuestas de alternativas de solución. Respecto a las autoridades, proporciona los insumos necesarios para una mejor comprensión de la realidad y la toma de decisiones a nivel político, económico y social, en procura de impulsar un proceso armonioso de desarrollo.
- La toma de una buena decisión supone una información oportuna, pertinente y comprensible. El diagnóstico permite a las autoridades, jefes de instituciones, Gobierno Regional y otras instancias una toma de decisiones oportuna y adecuada. Los que toman decisiones a escala nacional e internacional también podrán recurrir al diagnóstico para que les permita hacer un análisis

Las Agendas Comunales son una pequeña contribución metodológica del Programa BioAndes hacia el fortalecimiento de procesos participativos de los gobiernos locales. Esta actividad ha sido realizada en coordinación con la Municipalidad distrital de Pitumarca. El objetivo principal de los procesos de agendas comunales es la construcción de consensos más sólidos que favorezcan la gobernabilidad. Esta herramienta va a ser aplicada durante el proceso de Presupuesto Participativo 2011

Agradecemos el compromiso y apertura de las autoridades municipales de Pitumarca y de las autoridades comunales, así como el empeño y dedicación de las instituciones que han colaborado con el Programa BioAndes durante el periodo 2007 - 2010

El Programa Regional BioAndes es una iniciativa de la Cooperación Suiza en la región andina, que desarrolla actividades en Bolivia, Ecuador y Perú. El Programa tiene por finalidad fortalecer la gestión sostenible de la biodiversidad de la región a través de la valoración económica, sociocultural y política de la biodiversidad; teniendo como base las estrategias de vida y el diálogo de saberes. En el Perú es facilitado por la Asociación ETC Andes.

Créditos

Diseño metodológico /sistematización

Gerardo Castellanos Layme
Cirilo Puma Uscamayta

Facilitación de talleres:

Cirilo Puma Uscamayta
Gerardo Castellanos Layme
Cleto Torres Sivirichi (IMAGEN)
Gerber Sullca Peña (CEPROSI)
Karina Dávila

Edición

Teobaldo Pinzás
Cecilia Gianella Malca

Diseño y diagramación

Magaly Sanchez



Schweizerische Eidgenossenschaft
Confédération suisse
Confederazione Svizzera
Confederaziun svizra

**Agencia Suiza para el Desarrollo
y la Cooperación COSUDE**

